

## **(iii)- Index-RHUMART®** **des témoignages d'utilisateurs:**

*par ordre alphabétique de mots-clés, maladies,  
ou problèmes de santé (chroniques et aigus),  
tirés de 45 vidéocassettes de témoignages  
(dont 39 en français et 6 en anglais)*

### **Comment utiliser les trois index RHUMART® des sections (iii), (iv) et (v) du Vol. 22Fr ou 22En**

- (1) **Voir la section (iii)** pour trouver le n<sup>o</sup> de cassette contenant le témoignage désiré;
- (2) **Utiliser la section (iv)** pour savoir qui a témoigné sur le sujet désiré dans cette cassette (t1, t2, t3, etc... correspond à l'ordre chronologique des témoignages sur chacune des cassettes);
- (3) **Voir la section 6 du Vol. 4Fr de cette encyclopédie** pour lire le témoignage choisi à l'étape (2) ci-dessus;
- (4) **À la section (v) du Vol. 22Fr (ou 22En) figurent les étiquettes** des cassettes, ainsi que le nom des témoins dans l'ordre chronologique d'enregistrement.

N.B.: Voir le Volume-4Fr pour la transcription de tous ces témoignages sur environ 700 pages.

**Liens**  
**IMPORTANT(S)**  
**Links**

Plusieurs témoignages d'utilisateurs du système Auto-Santé™ RHUMART® seront disponibles sur un CD-ROM d'introduction, dans le Volume 4Fr de cette encyclopédie (sur 700 pages) ou à partir du site Web projeté

[rhumart.com](http://rhumart.com)

Cette page Web introduira tous les internautes intéressés aux services et produits, tels que CD-ROMs, livres, articles et systèmes d'autothérapie, disponibles sur le marché mondial de l'autosanté et de l'autothérapie.

Several testimonials of users of the RHUMART® Auto-Santé™ system will be made available on the introductory **CD-ROM n°1, in Volume 4Fr** of the present encyclopedia (over 700 pages) and via the planned

[rhumart.com](http://rhumart.com)

Web site.

This Web page introduces every internet user to **information, services and products** such as CD-ROMs, **books, articles and self-care systems** available on the worldwide market of self-care and self-therapy.

# **l'index-RHUMART®**

## des témoignages d'utilisateurs

### **Introduction:**

**L'index alphabétique RHUMART®** réfère à plus de **200 témoignages différents, authentiques et gratuits** contenus dans 39 cassettes vidéo (VHS) en français, et 6 «vidéo tapes» (VHS) en anglais. Ces témoignages ont été enregistrés «sur le vif», en public, **devant un auditoire de 200 à 1400 personnes venues assister aux conférences de l'inventeur du système RHUMART®.**

**Ces conférences historiques sur l'Auto-Santé™ ont eu lieu au Canada, aux États-Unis et en Angleterre** entre le 18 juin 1988 et le 3 juillet 1991. Elles ont été filmées gracieusement par **Médecine-Bioélectrique Inc. et l'institut RHUMART® international (iRi).** **Monsieur Claude Parent** en a été le réalisateur principal: à ce titre, il demeure un témoin vivant de l'authenticité de ces témoignages sur plus de 200 problèmes différents de santé. Ces témoignages reflètent parfaitement l'avenir de l'Auto-Santé™ RHUMART® à travers le monde du XXI<sup>e</sup> siècle.

Avant de vous transmettre **l'index alphabétique RHUMART®** sur plus de 200 problèmes de Santé abordés par des témoins vivants ayant bénéficié du système Auto-Santé™ RHUMART®, **voici deux (2) exemples typiques des 200 témoignages d'utilisateurs du RHUMART®** répertoriés dans l'index alphabétique RHUMART®.

Cet index est suivi d'une **Opinion scientifique sur les témoignages d'utilisateurs du système RHUMART®** par **Dr A.-M. Bégué-Simon, m.d. épidémiologiste** qui fut «**Expert en disciplines médicales et paramédicales** près de la Cour d'Appel de Paris». Un article scientifique sur l'impact du système Auto-Santé™ sur **la fréquence de consultation des médecins et sur la consommation de médicaments** de René Tounissoux, sociologue-conseil, complète ce chapitre sur l'**Autonomie-Transmise.**

## • **Témoignage de BERNARD PROULX**

(cassette Ri-6A, Québec, février 1989)

### **Arthrite rhumatoïde et... un enfant RHUMART®:**

*“ça faisait dix ans que je me droguais à une  
centaine d’Indocid par mois.”*

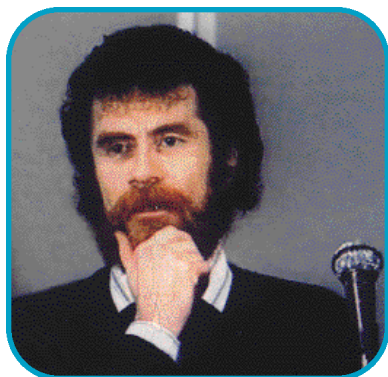

**Bernard Proulx, Fév. 1989**  
(lors de son témoignage)

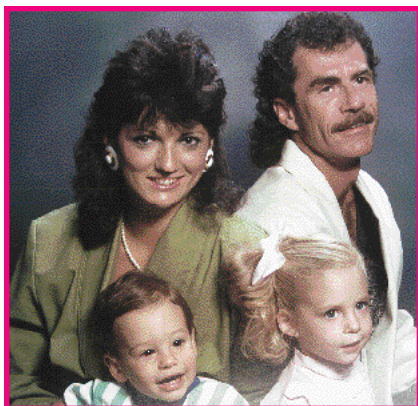

**En Fév. 1992, Bernard et son épouse**  
avaient deux «enfants-RHUMART»!

À l’âge de 27 ans, j’ai commencé à avoir des douleurs au niveau des genoux, des chevilles, des coudes et des hanches. Un médecin m’a dit: “C’est de l’arthrite rhumatoïde.” D’année en année, ça a empiré et je me suis mis à boiter.

J’ai commencé à faire de la physiothérapie à l’Hôtel-Dieu de Québec et j’ai tout simplement arrêté ça: c’était trop dur.

**J’ai entendu dire que les chiros étaient bons pour ces choses-là. J’ai investi beaucoup d’argent... un gros zéro.**

**En acupuncture aussi, beaucoup d’argent... un gros zéro.**

En médecine nucléaire, mon rhumatologue a vu que je faisais de l’arthrite dans les coudes, les hanches, le bas de la colonne, les genoux... un peu partout. Il m’a dit: “Tu n’as pas le choix, continue tes médicaments”.

## **Témoignage de BERNARD PROULX (suite)** **(Arthrite rhumatoïde et... un enfant RHUMART®)**

Je prenais jusqu'à cinq «Indocid» par jour et j'avais encore beaucoup de douleurs. À cette époque, notre chambre à coucher était au sous-sol. Je laissais toujours ma femme descendre toute seule: je ne voulais pas qu'elle voit comment je descendais les marches.

C'était épouvantable. Je manquais bien quinze à vingt journées de travail par année.

Un jour, j'ai eu la chance de parler au Dr Drolet au téléphone. Je lui ai demandé si c'était bon pour l'arthrite, la médecine-bioélectrique.

Le soir même, je l'ai rencontré avec mon épouse. En sortant, ma femme dit: "On revient demain et on achète l'appareil".

Et j'ai commencé mes conditionnements. Un peu plus tard, j'ai commencé à délaissier un ou deux médicaments par semaine. Cela faisait dix ans que je me droguais à une centaine d'"Indocid" par mois.

J'ai mon appareil RHUMART® depuis deux ans et demi et j'ai complètement éliminé les médicaments.

C'est un anniversaire pour moi maintenant, que la date où j'ai acheté mon Auto-Santé™. C'est le plus bel investissement que j'aie jamais fait!

### **Une petite fille RHUMART®...**

Vu mon état de santé, mon épouse et moi avions décidé de ne pas avoir d'enfant. Depuis cinq ou six ans, on n'y pensait même plus.

Un an après m'être procuré mon appareil RHUMART® comme ça allait de mieux en mieux, j'ai fait une proposition à ma femme: "Pourquoi on n'aurait pas un enfant?" Aujourd'hui, nous avons une petite fille de 12 mois... grâce à RHUMART®!

Soyez certains que si je n'avais pas mon appareil chez nous, je n'aurais pas cette petite fille.

Une autre raison pour laquelle je suis content, c'est que l'inventeur de cet appareil soit un québécois!

S'il avait été allemand ou américain, peut-être que ce soir, je serais encore chez moi avec mon arthrite rhumatoïde...

Un grand MERCI, Dr Drolet!

## • **Témoignage de FRANÇOIS DROLET**

(cassette Ri-6B, Québec, septembre 1989)

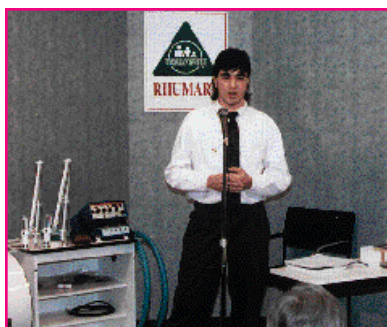

**François (17 ans, en 1989),  
lors de son témoignage**

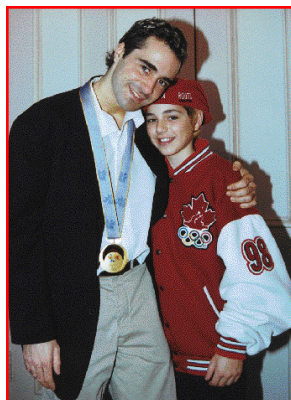

**François (25 ans) : Médaillé d'Or  
aux Jeux Olympiques  
de Nagano,  
et son frère Martin-Pierre  
(Photo: mai 1998)**

### **Blessures sportives:**

Je veux seulement vous parler en tant qu'utilisateur de l'appareil. Depuis que je suis petit, le système RHUMART® est chez nous. Quand j'étais plus jeune, je n'y croyais pas tellement moi non plus. Je me suis donné des traitements à un moment donné et j'ai pris confiance en ça à tel point qu'à un moment donné, dans une compétition de patinage de vitesse, l'année passée, les gars étaient partis à «planche» (ou le pied dans le plancher) comme on dit dans le sport. Ils voulaient le record canadien. On s'est ambitionné. On accélérerait tout le temps avec les autres. En tout cas, à la fin de la course, j'étais épuisé. À cinq (5) mètres de la ligne d'arrivée, j'ai tombé sur le genou, puis j'étais encore deuxième quand je me suis relevé. J'ai fait un pas et j'ai encore retombé. J'étais vraiment mort. Là, je me suis tenu sur le bord de la bande et je suis allé jusqu'au banc des entraîneurs, parce que je ne sentais même pas que j'avais l'énergie pour sortir de la patinoire. J'étais complètement à l'autre bout, je me suis assis sur le banc des entraîneurs et je criais aux gars qui étaient sur le bord. Ils me félicitaient pour ma course et je criais aux gars: "Allez chercher mon père!" Mon père est arrivé à la course. Je lui ai dit de m'emporter le RHUMART®

## **Témoignage de FRANÇOIS DROLET (suite)**

au plus vite. Je traîne toujours mon petit RHUMART® dans les compétitions. Le système RHUMART® miniature, je le traîne tout le temps dans ma valise de voiture et, le soir, je me traite avec ça. Je lui ai dit où l'appareil était et il est allé le chercher dans mon sac. On a essayé de se trouver une prise de courant. J'ai enlevé mon "skin", mon habit de patin. J'avais le genou noir car j'étais tombé sur le genou. Il était noir! J'ai mis l'appareil RHUMART® une quinzaine de minutes, et mon genou est redevenu rose! En tout cas, je n'en revenais pas! J'ai regardé encore. C'était rose!

### **Otites récidivantes:**

J'étais un enfant à otites. Ma soeur est ici ce soir. Elle peut vous le dire, je faisais une à deux otites à toutes les années. J'étais traité aux antibiotiques et ça revenait tout le temps. À un moment donné, vers l'âge d'à peu près douze ans, j'ai décidé que je commençais à prendre un peu de logique. J'ai décidé que je lâchais les médicaments puis que je me traitais aux Aspirines et à la RHUMART. Aujourd'hui à dix-sept ans, je n'ai plus jamais refait d'otite, depuis l'otite après laquelle j'ai décidé de ne plus prendre de médicament et d'utiliser la RHUMART.

### **Prévention, relaxation, sommeil, traumatismes:**

Pour les sportifs, ils peuvent prendre l'appareil pour la prévention. Pas seulement les sportifs, j'ai décidé que tous les soirs, je me détends, je peux faire des meilleures nuits. Quand tu n'as pas beaucoup de temps pour dormir, tu te donnes un petit traitement RHUMART®. Parfois, tu dors cinq (5) heures et c'est comme si tu avais fait une nuit de douze (12) heures. En tout cas, c'est surprenant puis, pour les sportifs, il y en a de plus en plus qui ont le RHUMART®. Justement, c'est la raison pour laquelle mon père est en Angleterre: le système RHUMART® commence à être connu à l'échelle mondiale. Comme moi dernièrement, encore au patin de vitesse, j'ai tombé sur un genou. Sur le coup, ça ne m'a pas fait mal, j'étais correct. Mais, le lendemain matin, je n'étais pas capable de marcher. Je boitais.

## *Témoignage de FRANÇOIS DROLET (suite)*

J'étais allé coucher chez un de mes amis, et je n'étais pas capable de marcher. Ses parents n'en revenaient pas, c'était le samedi. Le père à Sylvain, le gars chez qui j'étais allé coucher, c'est le président du club de patin de vitesse. Vous auriez dû voir le saut qu'il a fait quand il m'a vu arriver le lundi. Je marchais et je suis allé patiner. Je me suis traité vers midi, le samedi, quand je suis arrivé chez moi. Une heure après, j'ai monté les escaliers à la course et je ne sentais plus aucune douleur!



# *L'index-RHUMART® des témoignages*

*L'index-RHUMART® , un véritable petit dictionnaire regroupant les sujets ayant déjà été abordés par les utilisateurs du Système Auto-Santé™ RHUMART®!*

*L'index-RHUMART®, l'outil par excellence pour choisir les vidéocassettes qui vous intéressent particulièrement!*

*L'index-RHUMART®, vous démontre que la RHUMART® a déjà été utilisée avec un succès sans précédent pour amoindrir, voire éliminer des centaines de problèmes de santé.*

*Notez que toutes nos cassettes de témoignages portent un numéro commençant par les lettres **Ri-T** suivi d'un chiffre. Ex: Ri-T5 ou Ri-ET pour les cassettes en anglais.*

*Quelques documents spéciaux regroupant des témoignages parmi les plus saisissants: **Ri-TS1 à Ri-TS5**  
**Ri-ET1 à Ri-ET5 et Ri-ETS1.***

**N.B.: La transcription de tous les témoignages de 45 vidéocassettes (Ri-T1 à T34, TS1 à TS5, ET1 à ET5 et ETS1) est présentée au Volume-4Fr de la présente encyclopédie, sur environ 700 pages.**

## Sujet

## Cassette(s)

|                                 |   |
|---------------------------------|---|
| Abcès                           | Ri-T15  |
| Accident: auto, en mer          | Ri-T5,19,22; <b>ET1,ET3</b>   |
| •• - brûlures                   | Ri-T8,12,13,14  |
| •• - cérébro-vasculaire         | Ri-T12; <b>ET2</b>  |
| •• - dos                        | <b>Ri-ET4</b>   |
| •• - séquelles                  | Ri-T4,14,18, 20, 22, 25,TS2,TS3; <b>ET2</b>                                     |
| Acné                            | Ri-T8,12  |
| Acouphène                       | Ri-T16  |
| Alimentation                    | Ri-T15,25   |
| Allergies                       | Ri-T14  |
| Alvéolite                       | Ri-T1,TS1   |
| Alzheimer                       | Ri-T23,TS3; <b>ET2,ET3</b>  |
| Amputation évitée               | Ri-T2,21,22   |
| Anémie                          | Ri-T5,11,13,TS2   |
| Angine                          | Ri-T4,5,7,15,16,21,TS5; <b>ET1,ET3,ETS1</b>                                     |
| Angoisse                        | Ri-T11  |
| Animaux                         | Ri-T6,16,25; <b>ETS1</b>  |
| Antibiotiques                   | Ri-T11,12,13; <b>ETS1</b>   |
| Antidépresseurs                 | Ri-T2,3,13,20   |
| Anti-inflammatoires             | Ri-T2,3,10,20,21,22,24,TS2,TS3,TS5  |
| Apochlorpropamide               | Ri-T17,TS2  |
| Appareil familial               | Ri-T12,14,25  |
| Artériosclérose                 | Ri-T22  |
| Arthrite                        | Ri-T1,7,11,13,16,17,18,19,20,21,22,23,25<br>Ri-TS2,TS3,TS5; <b>ET4,ET5,ETS1</b> |
| •• - juvénile                   | Ri-T4,6,8,11,21,TS2   |
| •• - rhumatoïde                 | Ri-T2,3,4,5,6,9,10,11,12,15,21,22,<br>Ri-TS1,TS2,TS4,TS5; <b>ET2</b>            |
| Arthrose                        | Ri-T1,6,7,8,9,11,12,14,17,19,20,21,22,24,25,<br>Ri-TS2,TS3                      |
| •• - cervicale                  | Ri-T2,4,6,15,24   |
| •• - discopathique dégénérative | Ri-T4,6,25  |
| •• - post-traumatique           | Ri-TS2  |
| Aspirine                        | Ri-T1,8,9,11  |
| Asthme                          | Ri-T6,9,11,12,14,15,17,19; <b>ET5,ETS1</b>                                      |
| Atrophie de Sudeck              | Ri-T15  |
| •• - musculaire                 | Ri-TS2  |
| Auto-Santé™                     | Ri-T2,4,20,TS2  |
| Avant une opération             | Ri-T14,16   |
| Bébé naissant                   | Ri-T6,8   |
| Béquilles                       | Ri-T13,16   |
| Blessures (sportive, etc.)      | Ri-T18; <b>ET1,ET2</b>  |
| Bras                            | Ri-T7,11,15,16,18,21,23,TS3; <b>ET1,ET4,ETS1</b>                                |
| •• - arraché                    | Ri-T1   |

\* La langue originale des témoignages est le français, sauf pour les cassettes anglaises, dont les n<sup>OS</sup> sont en caractères gras.

|                                |  |
|--------------------------------|--|
| Bronches                       | Ri-T25   |
| Bronchite asthmatique          | Ri-T22   |
| Brûlements                     | Ri-T22,TS2,TS3   |
| Brûlure                        | Ri-T8,12,13,14,20,24; <b>ET2,ET4</b>                                   |
| “Burn out”                     | Ri-T3,8  |
| Bursite (coude, épaule, jambe) | Ri-T1,2,3,4,11,16,20,21; <b>ET4,ETS1</b>                               |
| Bypass (triple)                | <b>Ri-ET2,ETS1</b>   |
| Calculs (reins, foie)          | Ri-T10,15,24   |
| Callosités                     | Ri-T10   |
| Calmants                       | Ri-T15,TS1   |
| Cancer                         | Ri-T1,3,5,11,12,15,16,18,20,21,TS3,TS5                                 |
| Cardizem                       | Ri-T7,22; <b>ET1,ET3,ETS1</b>  |
| Carrière                       | Ri-T8  |
| Cartilages                     | Ri-T21,TS2   |
| Chaleurs                       | Ri-T16   |
| Chat (voir animaux)            | <b>Ri-ETS1</b>   |
| Cheveux (repousse)             | Ri-T4,13,15,TS1  |
| Chimiothérapie                 | Ri-T1,15,20,21,23; <b>ET4</b>  |
| Cicatrisation                  | Ri-T1,4  |
| Circulation sanguine           | Ri-T2,4,6,7,10,15,18,22,23,<br>Ri-TS1,TS2,TS3; <b>ET2,ET3,ETS1</b>     |
| Claudication                   | Ri-T1,21   |
| Codeine                        | <b>Ri-ET4,ETS1</b>   |
| Coeur                          | Ri-T6,7,8,12,15,21,22,24,25,TS1,TS3;<br><b>Ri-ET1,ET2,ET3,ET4,ETS1</b> |
| Colite ulcéreuse               | Ri-T3,8  |
| Collier cervical               | Ri-T3  |
| Colonne vertébrale             | Ri-T7,9,10,12,14,15,19,20,22,TS3; <b>ETS1</b>                          |
| Coma diabétique                | Ri-T4  |
| Concentration                  | Ri-T22,TS3   |
| Condition physique             | Ri-T7  |
| Constipation                   | Ri-T7,20,23,TS2,TS3; <b>ET4</b>  |
| Corset                         | Ri-T18   |
| Cortisone                      | Ri-T6,9,11,15,21,22,23,24,25,TS1,TS2; <b>ET4,ETS1</b>                  |
| Cou (douleurs, etc.)           | Ri-T11,23,24,TS3; <b>ET1,ET2,ET3,ET4,ET5</b>                           |
| Couperose                      | Ri-T7  |
| Coupure                        | Ri-T1  |
| Crampes                        | Ri-T11,13,TS2; <b>ET2,ET3,ET4,ETS1</b>                                 |
| Cuir chevelu                   | Ri-T22   |
| Déchirure de ligaments         | Ri-T24   |
| Découragement                  | Ri-T11   |
| Déformation osseuse            | Ri-T1  |
| Dents                          | Ri-T1,16   |
| Décongestionnants              | Ri-T12   |

|                         |   |
|-------------------------|---|
| Démérol                 | Ri-T24,TS3  |
| Dépression              | Ri-T2,3,13,23,24,TS2,TS3  |
| Désir de mourir         | Ri-T11,13,24,TS3  |
| Diabeta                 | Ri-T17,TS2  |
| Diabète                 | Ri-T6,14,16,17,25,TS2,TS4,TS5; <b>ET2,ET5,ETS1</b>                          |
| •• - juvénile           | Ri-T1,5; <b>ET4</b>   |
| Diabinèse 250 (Diabeta) | Ri-T17  |
| Diarrhée                | Ri-T11,16   |
| Difficulté à marcher    | Ri-T1,9,10,12,15,18,TS1   |
| Digestion               | Ri-T7; <b>ET2,ET3,ET5</b>   |
| Diurétiques             | Ri-T7,20,23,TS2,TS3; <b>ET4</b>   |
| Doigts sectionnés       | Ri-T3,5   |
| •• - insensibilité      | Ri-T10  |
| Dos                     | Ri-T2,3,4,7 à 13,15,16,17,19 à 24,TS1,TS3;<br><b>Ri-ET1-ET2,ET3,ET4,ET5</b> |

**Douleurs**, voir: accident, arthrite, arthrose, bras, brûlure,

bursite, chimio, cancer, colite, colonne vertébrale, cou, coupure, maladie de Crohn, dents, doigt, dos, eczéma, encéphalite, entorse, épaule, estomac, gencives, genoux, glaucome, goutte, hémorroïdes, hernie discale, hanche, inflammation, insomnie, jambes, migraine, mollets, névralgie, oeil, oreille, otite, phlébite, pieds, plaies, prostate, rhumatisme, sciatique, stress, tendinite, tennis elbow, tête, torticolis, ulcères, varices, zona.

|                                     |   |
|-------------------------------------|---|
| Echymoses (voir Circulation)        | Ri-T19  |
| Eczéma                              | Ri-T1,6,7,17,TS2                              |
| Effets RHUMART®                     | Ri-T13,16,17,21; <b>ET1,ET2,ET3,ET4</b>       |
| Effets secondaires                  | Ri-T7,8,15,17,21,25,TS2; <b>ETS1</b>          |
| Electrode épидurale                 | Ri-T20,TS2                                    |
| Emphysème                           | <b>Ri-ET5</b>                                 |
| Empracet                            | Ri-T1   |
| Encéphalite                         | Ri-T4   |
| Energie                             | Ri-T8,10,13,14,15,TS1; <b>ET2,ETS1</b>        |
| Enflure (edema)                     | Ri-T6,10,13,14,18,19,21,22,23,TS3; <b>ET1</b> |
| Engourdissement                     | Ri-T5,12,15,16                                |
| Entorse                             | Ri-T1,4,16,18,20,24,25,TS3                    |
| •• - lombaire                       | Ri-T7,12                                      |
| Enurésie                            | Ri-T23  |
| Épaule (dislocation, bursite, etc.) | Ri-T10; <b>ET1,ET3,ET4</b>                    |
| •• - (fracture)                     | Ri-T3   |
| Epicondylite                        | Ri-T17  |
| Epilepsie                           | Ri-T6,8; <b>ET2</b>                           |
| Epine de Lenoir                     | Ri-T17,18,20,TS1,TS2                          |
| Equilibre physique                  | Ri-T15,16,TS2,TS5                             |
| Estomac (ulcères, etc.)             | Ri-T1,10,11,13,15,19,23,TS3; <b>ET3,ET4</b>   |
| Euglucon                            | Ri-T17,TS2                                    |

## Sujet

## Cassette(s)

|                                    |  |
|------------------------------------|--|
| Extrasystoles                      | Ri-T15,TS1   |
| Faiblesse                          | Ri-T15,24,TS1,TS3                                  |
| Fatigue                            | Ri-T8,19   |
| Fibrillation auriculaire           | Ri-T24,TS3   |
| Fibrome                            | Ri-T25   |
| Fibromyosite                       | Ri-T9,11,14,16,21                                  |
| Fibrose                            | Ri-T3  |
| Fibrose-kystique                   | Ri-T5  |
| Fièvre des foins                   | Ri-T23,24,TS3                                      |
| Foie                               | Ri-T16   |
| Fracture: colonne (et jambe)       | Ri-T9,10,12; <b>ET2,ET3</b>                        |
| •• - bras                          | Ri-T16,21,23,TS3                                   |
| •• - multiples                     | Ri-T22,TS3   |
| •• - ouverte (et épaule)           | Ri-T3,4  |
| •• - poignets                      | Ri-T15   |
| Ganglions                          | Ri-T4  |
| Gangrène                           | Ri-T22   |
| Gastro-entérite                    | Ri-T21,TS3   |
| Gencives                           | Ri-T1,14,16  |
| Gentamicine                        | Ri-TS2   |
| Genoux (douleurs, chirurgie, etc.) | Ri-T13,18,23,24,TS2; <b>ET4</b>                    |
| Gingivite                          | Ri-T23,TS3   |
| Glaucome                           | Ri-T2,11,TS5                                       |
| Goutte                             | Ri-T6,22   |
| Gravol                             | Ri-T24,TS3   |
| Grefe: lombaire                    | Ri-T7  |
| •• - cutanée                       | Ri-T20,25,TS3,TS4                                  |
| •• - reins                         | Ri-TS2   |
| Grippe                             | Ri-T3,19,TS4,TS5                                   |
| Hanche                             | Ri-T13,22,TS2,TS3                                  |
| Hémorragie                         | Ri-T10   |
| Hémorroïdes                        | Ri-T1,9,15,TS1; <b>ET4</b>                         |
| Hernie                             | Ri-T20,21,23                                       |
| •• - cervicale                     | Ri-T23,TS3   |
| •• - discale                       | Ri-T3,4,6,8,9,10,11,13,14,15,17,21,TS1; <b>ET2</b> |
| •• - d'estomac                     | Ri-T19   |
| •• - hiatale                       | Ri-T22   |
| •• - stomiale                      | Ri-T20   |
| Hormones                           | Ri-T16,21  |
| Hospitalisation                    | Ri-T16; <b>ETS1</b>                                |
| Hyperacidité                       | Ri-T21   |
| Hypertension                       | Ri-T18,21,23,TS1,TS2,TS5; <b>ET1,ETS1</b>          |
| Hyperesthésie plantaire            | Ri-T20,TS2   |

## Sujet

## Cassette(s)

|   |   |
|---|---|
| Hypoglycémie                                | Ri-T18  |
| Hypotension                                 | Ri-T23  |
| Ibuprofem                                   | <b>Ri-ET2,ET3</b>   |
| Inactivité                                  | Ri-T11,12,13,TS2  |
| Incapacité de marcher                       | Ri-T1,9,11,15,TS1   |
| Indéral                                     | Ri-T24,TS3  |
| Indocid                                     | Ri-T2,3,11,TS2,TS5  |
| Infection (variées)                         | Ri-T15,17,20; <b>ET4</b>  |
| Inflammation                                | Ri-T5,6,10,11,15,17,18,22,TS1,TS2; <b>ET1,ET3</b>                   |
| Insensibilité, raideur                      | Ri-T3,10,25,TS3   |
| Insomnie                                    | Ri-T2,7,11,13,15,16,21,25   |
| Isordil                                     | Ri-T7; <b>ETS1</b>  |
| Insuline                                    | Ri-T4,16,TS2; <b>ET4,ET5,ETS1</b>                                   |
| Intestins                                   | Ri-T15,17,23,25,TS1   |
| Invalidité                                  | Ri-T19,23,TS3   |
| Investissement santé                        | Ri-T19  |
| Irritabilité                                | Ri-T8   |
| Isordil                                     | Ri-T7; <b>ET1,ET3</b>   |
| Jambes                                      | Ri-T1,10,11,12,13,19,23,24  |
| Kystes                                      | Ri-T1,4,12  |
| •• - ovaires, utérus                        | Ri-T24  |
| •• - aux seins                              | Ri-T1,5   |
| •• - pilonidal                              | Ri-T6   |
| •• - synoviaux                              | Ri-T25  |
| Larmolement                                 | Ri-T17; <b>ET5</b>  |
| Laryngite                                   | Ri-T23,TS3  |
| L'iRi et les Sociétés RHUMART® spécialisées | Ri-T17,25   |
| Leucémie                                    | Ri-T8,12,18   |
| Lopresor                                    | Ri-T7; <b>ET1,ET3,ETS1</b>  |
| Lordose                                     | Ri-T15,TS1  |
| Lupus érythémateux                          | Ri-T16,23   |
| Maalox                                      | Ri-T11  |
| Mains                                       | Ri-T1,10,25,TS3   |
| Maladie de Crohn                            | Ri-T4,5,6,11,14,16,21,TS2   |
| •• - de Ménière                             | Ri-T5,16  |
| •• - de Raynaud                             | Ri-T10,21; <b>ET1</b>   |
| •• - musculaire                             | Ri-T12,TS2  |
| Marche difficile                            | Ri-T1,9,11,12,15,18,TS1,TS2   |
| Médecine moderne                            | Ri-T1; <b>ET2,ET3,ET5,ETS1</b>                                      |
| Médicaments                                 | Ri-T12,16,17,19 à 25,TS2,TS3;<br><b>Ri-ET1,ET2,ET3,ET4,ET5,ETS1</b> |
| Mémoire                                     | Ri-T22,TS3  |
| Ménopause                                   | Ri-T16  |

## Sujet

## Cassette(s)

|  |  |
|--|--|
| Methotrexate                           | Ri-T11   |
| Migraine                               | Ri-T8,14,19,20,21,24,TS3                           |
| Mollets                                | Ri-T4,10   |
| Morphine                               | Ri-T12,22,TS2,TS3                                  |
| Myélographie                           | Ri-T7  |
| Naprosyn                               | Ri-T7,9,11,TS2                                     |
| Nerf optique                           | Ri-TS5   |
| Névralgie généralisée                  | Ri-T7  |
| •• - oculaire                          | Ri-T4  |
| •• - trijumeaux                        | Ri-T23   |
| Nitroglycérine                         | Ri-T15,24,TS3; <b>ETS1</b>                         |
| Oedème                                 | Ri-T6,7,10,13,14,18,19,21,22,23,TS1,TS3            |
| Ongles                                 | Ri-T10   |
| Opération évitée                       | Ri-T3,8,9,14,16,18,23,25,TS2                       |
| •• - multiples                         | Ri-T20,25,TS2,TS3                                  |
| Oreille                                | Ri-T1,3,6,11,15,16,19,25,TS1; <b>ET4</b>           |
| Orteil                                 | Ri-T2,15,21,23,TS1,TS3                             |
| Orthèse                                | Ri-T10   |
| Orudis 200                             | Ri-T15   |
| Os (maladies des)                      | <b>Ri-ET2,ET3</b>                                  |
| Ostéoporose                            | Ri-T2,17,TS1                                       |
| Otite                                  | Ri-6B,Ri-T3,6,11,13,15 à 19,25,TS2; <b>ET2,ET4</b> |
| Palpitations                           | Ri-T22   |
| Paralysie: cérébrale                   | Ri-T23,TS3   |
| •• - faciale                           | Ri-T9,15,TS1,TS5                                   |
| •• - coeur                             | Ri-T16   |
| •• - jambes                            | Ri-T13,17,TS2                                      |
| •• - partielle                         | Ri-T7,12   |
| •• - suite à une périurale             | Ri-T7,9,11,14                                      |
| Paramètres                             | Ri-T22,23  |
| Paraplégie                             | Ri-T21   |
| Peau                                   | Ri-T20,24,TS2                                      |
| Pelvispondilite ankylosante            | Ri-T17   |
| Penicilline                            | Ri-T11   |
| Pensée positive                        | <b>Ri-ETS1</b>                                     |
| Péricardite                            | Ri-TS2   |
| Péridurale                             | Ri-T7,9,11,14                                      |
| Pharyngite                             | Ri-T23,TS3   |
| Phlébite                               | Ri-T4,6,TS1  |
| Pieds (et jambe)                       | Ri-T1,10 à 13,19,20,23,24,TS2; <b>ET5</b>          |
| •• - froids                            | Ri-T4  |
| Plaies (cicatrisation et désinfection) | Ri-T1,4; <b>ET2,ET3,ETS1</b>                       |
| Poignet (fracture)                     | Ri-T15   |

## Sujet

## Cassette(s)

|                             |  |
|-----------------------------|--|
| Polyarthrite                | Ri-T23,TS3                                   |
| Polynévrte                  | Ri-T1  |
| Polytraumatismes            | Ri-T20,TS2                                   |
| Pontage évité               | Ri-T25                                       |
| Possibilités du RHUMART®    | Ri-T2,10,17,19,20                            |
| Pouce écrasé                | Ri-T8  |
| Poumons                     | Ri-T22,TS3                                   |
| Prévention                  | Ri-6B,Ri-T11,14,16                           |
| Prix de la Vie              | Ri-T22,23,TS3                                |
| Prothèses évitées           | Ri-T13,TS2                                   |
| Prostate                    | Ri-T9,21,TS3                                 |
| Psoriasis                   | Ri-T10,22                                    |
| Psychothérapie évitée       | Ri-T20                                       |
| Qualité de vie              | Ri-T6,14,19,21,23,TS1,TS3                    |
| Questran                    | Ri-T11                                       |
| Rachitisme                  | Ri-T7  |
| Raynaud (maladie de)        | Ri-T10,21; <b>ET1</b>                        |
| Régénération cellulaire     | Ri-T3,5,8,14,19,21,22,25,TS2; <b>ET2,ET4</b> |
| Reins                       | <b>Ri-ET5</b>                                |
| Relaxation                  | Ri-6B,Ri-T20,TS2; <b>ET2,ET3,ETS1</b>        |
| Reniflement                 | Ri-T1  |
| Repousse de cheveux         | Ri-T4,13,15,19,TS1                           |
| •• - terminaisons nerveuses | Ri-T25,TS3                                   |
| Résistance                  | Ri-T22,TS3                                   |
| Respiration (problèmes)     | Ri-T3,15,19,23,25,TS3; <b>ET5</b>            |
| Retrecissement des tissus   | Ri-TS4                                       |
| Rhumatisme                  | Ri-T7,11,15,23,25,TS3                        |
| Rythme cardiaque            | Ri-T6,8                                      |
| Sacrum                      | <b>Ri-ET1</b>                                |
| Salazopyrin                 | Ri-T9,11,TS2                                 |
| Salmonelle                  | Ri-T4,TS1                                    |
| Scepticisme                 | Ri-T1,6,10                                   |
| Schizophrénie               | Ri-T23                                       |
| Sciatique                   | Ri-T1,7,10,13                                |
| Sclérose                    | Ri-T22,TS3                                   |
| Sclérose en plaques         | Ri-T3,5,12,14,15,16,20,23,TS3                |
| Sclérose sacro-illiaque     | Ri-T19                                       |
| Scoliose                    | Ri-T9,10,11,12,17                            |
| Seins raffermiss            | Ri-T8,12,18                                  |
| Sels d'or                   | Ri-T6,9,11                                   |
| Sensibilité                 | Ri-T1,TS4                                    |
| Séquelles d'accident        | Ri-T4,14,18,20,22,25,TS2,TS3; <b>ET2</b>     |
| •• - d'opération            | Ri-T20,TS3                                   |
| Sinusite                    | Ri-T4,9,10,11,12,14,17,21,23,TS3; <b>ET5</b> |



## Sujet

## Cassette(s)

|                             |   |
|-----------------------------|---|
| Sommeil                     | Ri-6B,Ri-T15,16,22,25,TS1,TS2; <b>ET5</b>       |
| Sourire de la douleur       | Ri-T3   |
| Sports                      | Ri-T7,19,20,21,TS3                              |
| Stéroïdes                   | Ri-T7   |
| Stress                      | Ri-T3,11,20,21,25,TS3,TS5                       |
| Surdité                     | Ri-T6,9,10,13,14,23,TS3,TS5; <b>ET1,ET3</b>     |
| Surgam                      | Ri-T7   |
| Système digestif            | Ri-T11,16,21,TS3                                |
| •• - immunitaire            | Ri-T19,25                                       |
| •• - musculo-squelettique   | Ri-T4   |
| •• - nerveux                | Ri-T12,15,19,20                                 |
| •• - osseux                 | Ri-T15  |
| •• - respiratoire           | Ri-T15  |
| Tachycardie                 | Ri-T3,15  |
| Tagamet                     | Ri-T11,19                                       |
| Temps de guérison           | Ri-T8,12,20,24,25,TS3                           |
| Tendinite                   | Ri-T1,20,TS4                                    |
| “Tennis elbow”              | Ri-T3,11  |
| Tension nerveuse            | Ri-T7   |
| Tête                        | Ri-T8,11,14; <b>ET5</b>                         |
| •• - bosses                 | Ri-T10  |
| Thrombophlébite             | Ri-T4,6,8,14                                    |
| Thrombose                   | Ri-T6,8; <b>ET4</b>                             |
| Thyroïde (glande)           | <b>RI-ET2</b>                                   |
| Tonus musculaire            | Ri-T9,10,12,24                                  |
| Torticolis                  | Ri-T1   |
| Toux                        | Ri-T12,19,22                                    |
| Transfusion de sang         | Ri-TS4,TS5                                      |
| Traumatisme                 | <b>Ri-ET2,ET3,ETS1</b>                          |
| Tumeur                      | Ri-T4,TS3; <b>ET4</b>                           |
| •• - abdomen                | Ri-T21  |
| •• - bras                   | Ri-T15  |
| •• - cancéreuse             | Ri-TS5  |
| •• - coeur                  | Ri-T21  |
| •• - colonne vertébrale     | Ri-T15  |
| •• - moelle épinière        | Ri-T1   |
| •• - prostate               | <b>Ri-ET4</b>                                   |
| •• - seins                  | Ri-T4,6,8,14,23                                 |
| •• - tête                   | Ri-T15  |
| Ulcères                     | Ri-T3,8,11,17,21,22,TS1,TS3,TS5; <b>ET3,ET4</b> |
| •• - variqueux (Lady’s leg) | Ri-T1,4,22; <b>ET1</b>                          |
| Urologie                    | <b>Ri-ETS1</b>                                  |
| Urticaire                   | Ri-T15,TS1                                      |

## Sujet

## Cassette(s)

|                     |   |
|---------------------|---|
| Varices             | Ri-T4,16,23,TS3                                     |
| Ventolin            | Ri-T12; <b>ETS1</b>                                 |
| Verrues plantaires  | Ri-T4,15,16   |
| Vertiges            | Ri-T5,16,24   |
| Vessie              | Ri-T3,23,TS3  |
| Vieillesse et santé | Ri-T13,15   |
| Volonté de guérir   | Ri-T1   |
| Voltaren            | Ri-T11  |
| Vomissements        | Ri-T24,TS3  |
| Vue                 | Ri-T1,9,11,14,17,22,24,Ri-TS3; <b>ET4, ET5,ETS1</b> |
| Whiplash            | <b>Ri-ET1,ET2,ET3</b>                               |
| Yeux (affections)   | Ri-T1,2,10,11,17,23; <b>ET5</b>                     |
| Zona                | Ri-T1,4,10,15,16,24,TS1,TS3                         |

## Ne manquez pas!

Des extraits de témoignages d'utilisateurs du RHUMART® vous sont présentés dans les trois numéros du Journal RHUMART®. (Voir les Volumes 3Fr et 13En de l'encyclopédie Mikal).

Cette encyclopédie, incluant les transcriptions de toutes les Cassettes de témoignages (au Vol. 4Fr et 4En) pourra bientôt être commandée à partir du site INTERNET suivant:

**<http://www.rhumart.com>**